

Church Pension Group

Los Primeros 100 Años

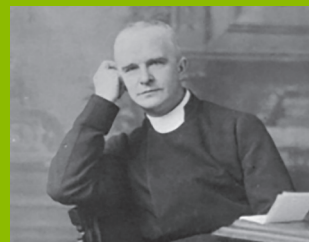
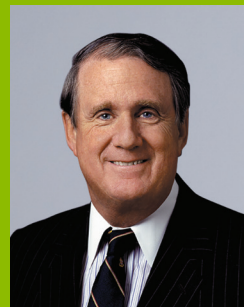

1917 – 2017

Un siglo de Servicio
y Beneficios Para
La Iglesia Episcopal

Cien años de servicio a lo largo de tiempos cambiantes

Cien años es un período muy largo para hacer algo bien, pero año tras año, década tras década, el Fondo de Pensiones de la Iglesia (Church Pension Fund, CPF) ha hecho pagos constantes de pensiones a integrantes del clero y a empleados laicos elegibles, al tiempo que ha ampliado su oferta de formas adecuadas para la misión para servir a la Iglesia. El CPF y sus afiliados han evolucionado a medida que la nación y la Iglesia fueron evolucionando. No somos la misma compañía que el Obispo William Lawrence creó hace más de un siglo, pero tenemos los mismos valores centrales: **profesionalismo**, **compasión** y **confiabilidad**.

Nuestro compromiso con el **profesionalismo** se pone de manifiesto a través del nivel de los líderes que han dirigido la organización en los últimos cien años. Como líderes de pensamiento en su respectivo sector con profundos compromisos personales con la Iglesia Episcopal, estos individuos guiaron al CPF a través de la Gran Depresión, dos Guerras Mundiales, la volatilidad del mercado de valores y muchos otros eventos que sacudieron el corazón de la nación.

El CPF continúa trabajando arduamente para reclutar, formar y retener empleados talentosos que son expertos en lo que hacen. Nuestro trabajo es complejo e importante para quienes dependen de nosotros. Retener una fuerza de trabajo altamente capacitada es crítico para nuestra misión, pero la habilidad por sí sola no es lo único que deben tener nuestros empleados. La **compasión** es otro requisito indispensable para trabajar en el CPF.

A lo largo de los años, como el resto del mundo, nuestros clientes han atravesado cambios sociales, económicos y políticos. Han sentido incertidumbre sobre su futuro económico y han buscado en nosotros educación e información sobre beneficios de jubilación y salud, opciones ante discapacidad, cobertura de seguro de vida, y ayuda con propiedades y víctimas. El Instituto CREDO, Salvaguardando los niños de Dios, el Sistema de Pensiones de los Empleados Laicos, el Plan de Salud Denominacional, el Fondo de Asistencia Médica para Diócesis Extranjeras y las recientes revisiones del Plan de Pensión para el Clérigo y los planes relacionados son solo algunos ejemplos de los cambios programáticos que hemos hecho para responder a las necesidades y preocupaciones que hemos presenciado a lo largo del tiempo. Como nuestro fundador, el obispo William Lawrence, entendemos que la compasión implica acción y hemos actuado en el mejor interés de aquellos a quienes brindamos nuestro servicio desde nuestra fundación. Hemos escuchado, hemos aprendido, nos hemos adaptado y hemos brindado nuestro servicio.

La confiabilidad, nuestro tercer valor central, es algo que trabajamos arduamente para ganar todos los días. Lo hacemos controlando la solidez financiera a largo plazo del CPF y adoptando un enfoque conservador para los cambios en los beneficios que pueden dar lugar a presiones a largo plazo en el CPF.

Cien años de servicio constante es un comienzo muy fuerte, pero nuestro trabajo no está completo. Nuestros valores fundamentales nos han ayudado a mantenernos constantes a lo largo de tiempos cambiantes, y creemos que continuarán guiándonos hacia adelante mientras la Iglesia, el país y el mundo continúan evolucionando.

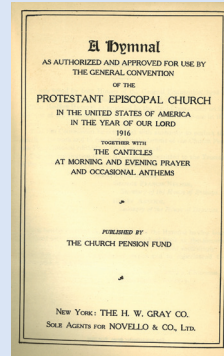
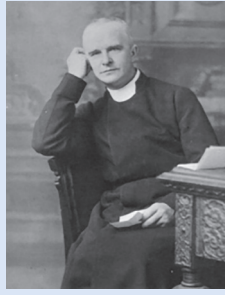

- 1917** El CPF comienza a operar y paga su primer beneficio el 1.º de marzo al Rvdo. Edward William Osborne, obispo jubilado de Springfield.
- 1918** El CPF incorpora The Church Hymnal Corporation, predecesora de Church Publishing Incorporated.
- 1919** Church Hymnal Corporation publica *The Church Hymnal*, la primera edición que se publicó con una edición musical autorizada.

1917	1918	1919	1920	1921
------	------	------	------	------

- 1917** Estados Unidos ingresa en la Primera Guerra Mundial.
- 1920** Se funda la Sociedad de Naciones con la misión de mantener la paz después de la Primera Guerra Mundial.
- 1920** Se ratifica la Decimonovena Enmienda de la Constitución que otorga a las mujeres el derecho al voto.



Una visión se convierte en realidad De 1917 a 1942

Los primeros 25 años del Church Pension Fund están marcados por un rápido crecimiento, con una mayor inclusión, ratificación e incorporación de nuevas compañías y la publicación de importantes recursos de alabanza para la Iglesia Episcopal. Independientemente de las dificultades sufridas en el país como consecuencia de la caída de la bolsa de valores de 1929, la Gran Depresión y la Segunda Guerra Mundial, el CPF nunca flaqueó.

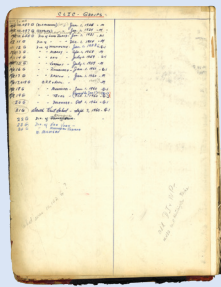

1922 La Convención General pide al CPF que “ofrezca protección de pensión, o algo similar” a las diaconisas y otros trabajadores de la Iglesia.

1922 El CPF incorpora The Church Life Insurance Corporation en el estado de Nueva York.

1925 La Convención General adopta una resolución para solicitar un programa de seguro contra incendios para iglesias e instituciones episcopales.

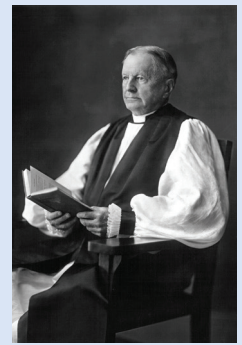
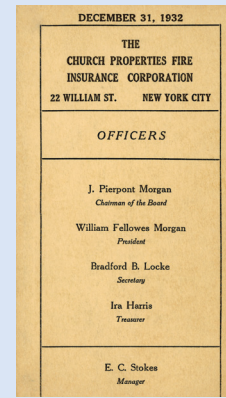
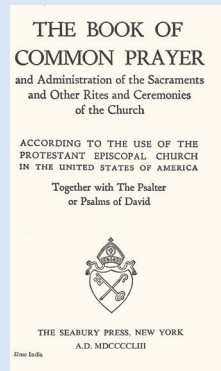

1928 Church Hymnal Corporation publica una edición actualizada de la versión de 1892 de *El Libro de Oración Común*.

1929 Una serie de fundadores de iglesia prominentes y activos, incluidos varios directores del CPF, incorporan The Church Properties Fire Insurance Corporation, predecesora de The Church Fire Insurance Corporation y The Church Insurance Company.

1931 El reverendo William Lawrence, fundador del Church Pension Fund, se jubila como presidente.

1922

1923

1924

1925

1926

1927

1928

1929

1930

1931

1924 Se llevan a cabo en Chamonix, Francia, los primeros Juegos Olímpicos de Invierno.

1926 Henry Ford presenta el concepto de la semana laboral de 40 horas.

1927 Lindbergh realiza el primer vuelo transatlántico solo.

1928 Alexander Fleming descubre en Londres la penicilina.

1929 Se desploma el mercado de valores.

1929 Se termina la construcción del edificio Empire State.

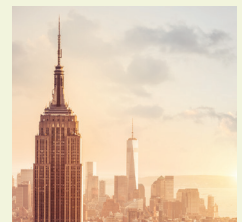

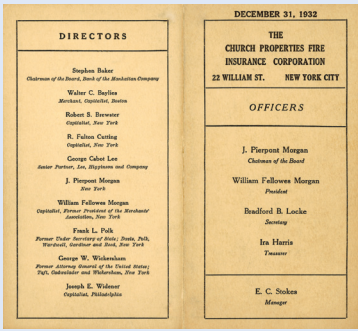

1932 El CPF realiza una inversión inicial en The Church Properties Fire Insurance Corporation.

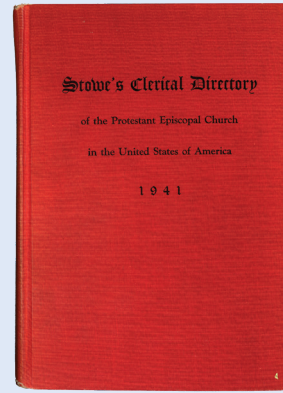
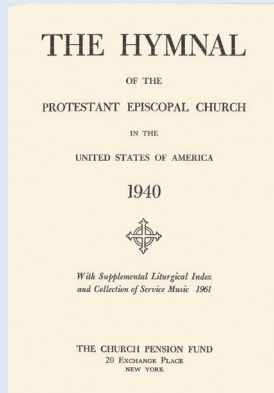

1940 La Convención General autoriza el Himnario 1940 actualizado.

1940 El CPF adquiere el *Directorio Clerical de Stowe (Stowe's Clerical Directory)* y lo rebautiza *Clerical Directory*.

1941 El CPF completa la adquisición de Church Properties Fire Insurance Corporation.

1941 El CPF inicia un estudio para los beneficios de pensión para empleados laicos.

1932 1933 1934 1935 1936

1932 Amelia Earhart se convierte en la primera mujer en volar sola a través del Atlántico.

1936 Se promulga el Seguro Social en los Estados Unidos.

1936 Jesse Owens gana cuatro medallas de oro en las Olimpiadas de Verano de Berlín.

1937 1938 1939 1940 1941

1941 Se termina la obra del monte Rushmore.

1941 Estados Unidos ingresa en la Segunda Guerra Mundial.



Se Extiende la Misión De 1943 a 1968

La estandarización de la edad de jubilación para los sacerdotes, los aumentos en la tasa de aportación de pensiones y la designación del CPF como Registrador de ordenaciones para la Iglesia Episcopal marcan este cuarto de siglo. El CPF expande su misión más allá de las pensiones de los clérigos al presentar un Plan Médico integral a la Convención General y ofrecer un seguro de responsabilidad civil a las instituciones episcopales.

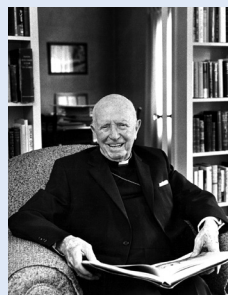

- 1943** La Convención General establece la jubilación obligatoria de los obispos a la edad de 72 años.
- 1943** El CPF se convierte en el Registrador de ordenaciones de la Iglesia Episcopal.
- 1945** El CPF eleva la tasa de aportación de las pensiones de 7,5 % a 10 %.

1942

1943

1944

1945

1946

- 1943** Se erige el Monumento a Jefferson en Washington, D.C.
- 1945** Termina la Segunda Guerra Mundial.
- 1947** Jackie Robinson rompe la barrera racial y Chuck Yeager rompe la barrera del sonido.

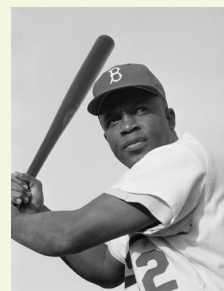
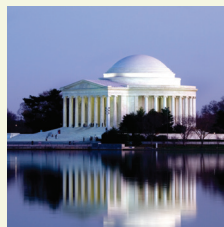

- 1948** La “Open Letter to the Trustees of The Church Pension Fund” (Carta abierta a los directores de Church Pension Fund) escrita por la Rev. Theodore Bell of California, solicita que se aumente la tasa de aportación de pensiones al 15 %.
- 1948** El Plan El Paso exige el reemplazo del CPF con un fondo de inversión que manejado por gerentes profesionales que seguirían una estrategia de inversión agresiva.
- 1949** El Informe McKinsty rechaza el Plan El Paso y propone que la Convención General aumente la tasa de aportación de pensiones al 15 %.
- 1949** El CPF rechaza el Plan El Paso porque pone en peligro la solidez del CPF al exponer los activos a las fluctuaciones del mercado accionario.
- 1949** La Convención General establece la jubilación obligatoria de los miembros del clero a los 72 años a partir de 1957.
- 1950** El CPF eleva la tasa de aportación de pensiones al 15 %.



- 1954** Los clérigos tienen derecho a participar en la Seguridad Social de forma voluntaria, como trabajadores autónomos, por primera vez desde que se creó el sistema federal en 1935.

1947 1948 1949 1950 1951

- 1950** El Dr. Richard Lawler realiza el primer trasplante de órganos exitoso (riñón).



1952 1953 1954 1955 1956

- 1953** El Dr. John H. Gibbon realiza la primera cirugía exitosa a corazón abierto.
- 1954** En el emblemático caso *Brown vs. Junta de Educación*, la Corte Suprema dictamina que es ilegal tener escuelas separadas con base en la raza.
- 1955** Rosa Parks se niega a dar su asiento en un autobús en Montgomery, Alabama.

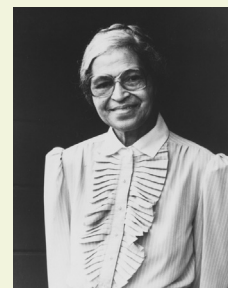

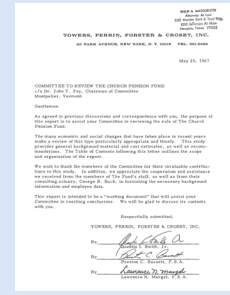
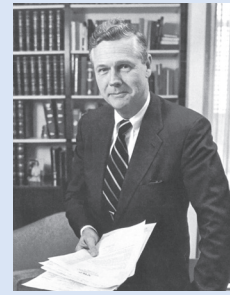
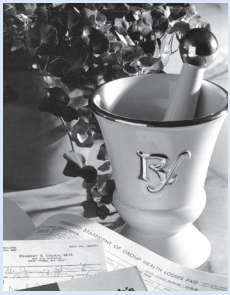

1959 El CPF implementa un importante plan médico de grupo para el clero y los empleados administrativos laicos.

- 1964** El CPF presenta un informe a la Convención General para un Plan Médico integral.
- 1967** El Informe Fey recomienda cambios en la estrategia de inversión de CPF, la cantidad de directores y la mejora de las relaciones entre la organización y las iglesias.
- 1968** Robert Robinson sucede a Robert Worthington como presidente.
- 1968** El CPF cambia su estrategia de inversión a una política más agresiva basada en el crecimiento proyectado de los activos.
- 1968** El CPF inicia inversiones con responsabilidad social en bancos controlados por minorías.

1957

1958

1959

1960

1961

1962

1963

1964

1965

1966

1960 Comienza la Guerra de Vietnam.

1960 El presidente Dwight D. Eisenhower firma la Ley de Derechos Civiles de 1960.

1963 Asesinato del presidente John F. Kennedy.

1964 El Congreso aprueba la histórica Ley de Derechos Civiles.

1964 IBM presenta el primer sistema operativo de computadora de producción masiva, el OS/360.

1967 Thurgood Marshall se convierte en el primer juez afroamericano de la Corte Suprema.

1967 Se realiza el primer trasplante de corazón.

1968 Se forma La Unión de Clérigos Negros y Laicos (Union of Black Clergy and Laity, UBCL) para oponerse al racismo en la Iglesia Episcopal.

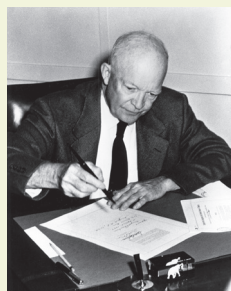



Hitos Importantes De 1967 a 1994

Las mujeres alcanzan hitos importantes con la participación plena de las diaconisas en el Plan de Pensión para el Clérigo, la elección de la primera mujer en la Junta de Directores del CPF, la ordenación de las primeras mujeres sacerdotes y la consagración de la primera mujer obispo en la Comunión Anglicana. También en este cuarto de siglo, la salud y el bienestar son aspectos importantes del trabajo del CPF, con la creación de The Episcopal Church Medical Trust y el desarrollo del innovador programa Safeguarding God's Children.

- 1970** El CPF aprueba la participación de las diaconisas en el plan de pensiones en las mismas condiciones que los hombres del clero.
- 1971** El CPF organiza su primera conferencia de planificación previa a la jubilación.
- 1972** El CPF aumenta la tasa de aportación de pensiones al 18 %.
- 1972** El CPF busca mejorar las comunicaciones con la Iglesia Episcopal a través de seminarios de un día con obispos y administradores sénior de la parroquia.

1967	1968	1969	1970	1971
------	------	------	------	------

- 1969** El hombre camina por la luna.
- 1970** John M. Burgess se convierte en el primer obispo diocesano afroamericano.
- 1970** Se aprueba la ordenación de las mujeres al Diaconado.
- 1970** Se les permite a las mujeres actuar como delegadas en la Convención General.
- 1971** Se introducen las videograbadoras y las calculadoras de bolsillo.
- 1972** El Senado aprueba la Enmienda de Igualdad de Derechos.
- 1973** Se fundó el Ministerio de Asiamérica de la Iglesia Episcopal (Episcopal Asiamerica Ministry, EAM).

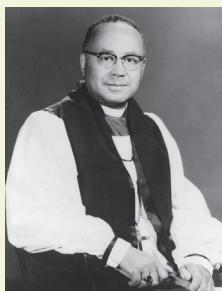



1974 Los planes de iglesia patrocinados por el CPF están exentos la Ley de Seguridad de Ingresos de Jubilación de los Empleados de 1974 (Employee Retirement Income Security Act, ERISA).

1976 Las mujeres son elegibles para ser ordenadas como sacerdotes y participar plenamente en el Church Pension Fund después de la ordenación de las Philadelphia Eleven (Once de Filadelfia) en 1974.

1978 El CPF forma The Episcopal Church Clergy and Employees' Benefit Trust (Voluntary Employee Beneficiary Association) (Fondo de Beneficios para Miembros del Clero y Empleados de la Iglesia Episcopal [Asociación beneficiaria de empleados voluntarios]).

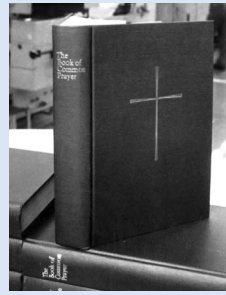

1979 Se actualiza *Libro de Oración Común* de 1928.

1980 Se establece el Plan de jubilación de empleados laicos de la Iglesia Episcopal (DB Plan para laicos), un plan de pensión de beneficio definido, para abordar las necesidades de jubilación de los empleados laicos.

1982 Se actualiza *El Himnario* de 1940.

1972

1973

1974

1975

1976

1975 Termina la Guerra de Vietnam.

1976 Se establece el Distrito Misionero de Navajoland.

1976 EE. UU. celebra su Bicentenario.

1977 La Rev. Pauli Murray es la primera mujer afroamericana ordenada sacerdote.

1977

1978

1979

1980

1981

1981 La episcopaliana Sandra Day O'Connor presta juramento como la primera mujer juez de la Corte Suprema.

1983 Sally Ride se convierte en la primera mujer estadounidense en el espacio.

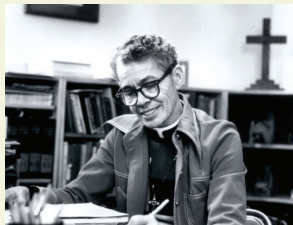

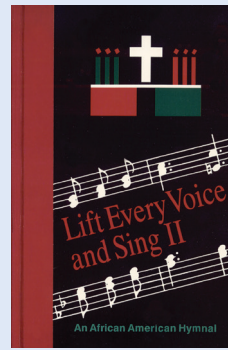

1986 El CPF pone en práctica un Plan de Protección de la Cartera de Acciones para proteger el fondo de una caída drástica de los precios de las acciones, al tiempo que le permite participar en las ganancias del mercado de valores.

1988 El CPF emite su millonésimo cheque de pensión al Venerable Louis M. Brereton, D.D., en Shaker Heights, Ohio.

1991 Alan F. Blanchard sucede a Robert Robinson como presidente.

1992 Se adopta un nuevo nombre y logotipo para Church Pension Group, que reconoce explícitamente a sus afiliados.

1993 Se decreta un plan de pensión para toda la Iglesia Episcopal y los empleados laicos que trabajan 1000 horas o más en un año.

1993 The Church Hymnal Corporation publica *Levanten Todas las Voces y Canten II*.

1982 1983 1984 1985 1986 1987 1988 1989 1990 1991

1985 Fran Toy es la primera mujer asiático-americana ordenada sacerdote.

1985 David Pendleton Oakerhater (1847-1931) se convierte en el primer nativo americano en ser incluido en Fiestas Menores y Ayunos.

1985 Microsoft lanza el primer sistema operativo Windows.

1987 Se desploma el mercado de valores.

1989 Barbara Harris se convierte en la primera mujer afroamericana consagrada como obispo.

1990 Después de 27 años, Nelson Mandela es puesto en libertad.

1990 Se firma la Ley de Estadounidenses con Discapacidades.

1991 Sudáfrica deroga todas las leyes del apartheid.

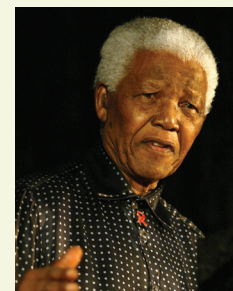
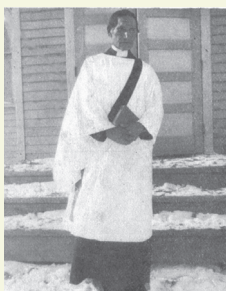



1994 Church Insurance Company implementa un nuevo programa, *Safeguarding God's Children* (*Salvaguardando los niños de Dios*).

1996 Se establece el Plan de ahorro para la jubilación de la Iglesia Episcopal (Retirement Savings Plan, RSVP) para ofrecer a los integrantes del clero elegibles un plan de ahorros para la jubilación de contribución definida para complementar su pensión.

1997 Church Hymnal Corporation se convierte en Church Publishing Incorporated.

1998 El CPF adopta un programa de jubilación anticipada que ofrece beneficios de pensión completos para los clérigos que hayan cumplido 30 años de servicio a la edad de 55 años.

1999 Se funda Church Insurance Company of Vermont en el estado de Vermont.

2001 El CPF funda el Instituto CREDO (Clero, Reflexión, Educación, Discernimiento, Oportunidad [Clergy, Reflection, Education, Discernment, Opportunity]).

2002 Se funda Church Pension Group Services Corporation en el estado de Delaware.

1993

1994

1995

1996

1997

1998

1999

2000

2001

2002

1994 Nelson Mandela es elegido presidente de Sudáfrica.

1994 Pamela Chinnis se convierte en la primera presidenta de la Cámara de Diputados.

1996 En Escocia, Dolly, la oveja, se convierte en el primer mamífero clonado.

1997 El presidente Bill Clinton prohíbe la financiación federal para cualquier investigación sobre clonación humana.

1999 El euro se convierte en la nueva moneda de la Unión Europea.

2000 Ernesto Medina se convierte en el primer latino a cargo de una catedral (Diócesis de Los Ángeles).

2001 Los Estados Unidos son atacados por terroristas; las torres del World Trade Center se derrumban.

2001 Apple lanza el iPod.

2002 Carol Joy Gallagher se convierte en la primera mujer obispo indígena.

2003 V. Gene Robinson se convierte en el primer obispo episcopal abiertamente homosexual.

2003 Se completa el proyecto del Genoma Humano.

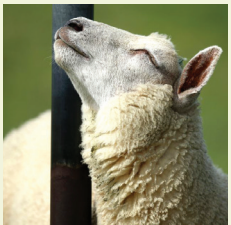



2004 T. Dennis Sullivan sucede a Alan F. Blanchard como presidente.

2005 La Convención General autoriza a un grupo de trabajo para que estudie las políticas y prácticas de empleo laico en las iglesias.

2006 Church Publishing Incorporated adquiere Morehouse Publishing.

2006 Se constituye Church Insurance Company of New York.



2009 El CPF abre una oficina en Hong Kong para enfocarse en las oportunidades de inversión en Asia.

2011 Mary Kate Wold sucede a T. Dennis Sullivan como directora ejecutiva y presidenta.

2011 Comienza la implementación del Sistema de Pensión para Empleados Laicos y el Plan de Salud Denominacional.

2011 Los cónyuges del mismo sexo casados legalmente reciben los mismos beneficios que los cónyuges tradicionales de los participantes en el Plan de Pension para el Clérigo, el DB Plan para Laicos y el Plan de asistencia médica con posterioridad a la jubilación para clérigos de Church Pension Fund.

2003 2004 2005 2006 2007 2008 2009 2010 2011 2012

2004 Facebook se pone en marcha.

2005 Se lanza YouTube.

2006 Katharine Jefferts Schori se convierte en la primera mujer Obispo Presidente.

2007 Apple lanza al mercado el iPhone.

2007 Nancy Pelosi presta juramento como primera mujer presidenta de la Cámara de Representantes.

2008 Barack Obama es elegido 44.º y 1.er presidente afroamericano de los Estados Unidos.

2009 La Convención General establece un Plan de Pensión para Empleados Laicos en toda la iglesia.

2011 Después de 135 misiones, el último vuelo del transbordador espacial aterriza en el Kennedy Space Center y finaliza el programa espacial del transbordador de 30 años de la NASA.

2012 Curiosidad de la NASA, un vehículo robótico del tamaño de un coche, aterriza con éxito en Marte.

2013 Científicos consiguen clonar células madre humanas.

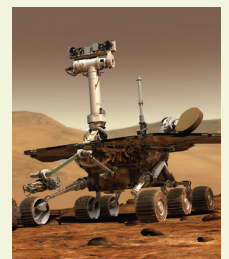

- 2013** El CPG se traslada a 19 East 34th Street, ciudad de Nueva York.
- 2014** La oficina del CPF en la ciudad de Nueva York logra la certificación de nivel Oro del Liderazgo en Energía y Diseño Medioambiental (Leadership in Energy & Environmental Design, LEED) por cumplir con el alto nivel de sostenibilidad y eficiencia de costos del LEED en el uso de agua y energía, materiales de construcción y calidad ambiental.
- 2016** Los activos totales del CPF se aproximan a 12 000 millones de dólares.
- 2016** Las inversiones socialmente responsables del CPF superan los 900 millones de dólares.
- 2016** La Junta Directiva del CPF aprueba las modificaciones al Plan de Pensión para el Clérigo, el Plan de Pensión para el Clérigo Internacional del Church Pension Fund, el DB Plan para Laicos, el Plan de Jubilación de Contribuciones Definidas de los Empleados Laicos de la Iglesia Episcopal y el RSVP.
- 2017** El CPF cumple un siglo de servicio y beneficios para la Iglesia Episcopal.

2013

2014

2015

2016

2017

- 2014** Allen K. Shin se convierte en el primer obispo episcopal coreano-americano.
- 2014** Se desploma el mercado de valores.
- 2015** Michael B. Curry se convierte en el primer obispo presidente afroamericano.
- 2015** La Corte Suprema de los Estados Unidos escucha el histórico caso de *Obergefell vs. Hodges* y establece el derecho nacional para que las parejas del mismo sexo se casen.
- 2015** Se restauran las relaciones diplomáticas plenas entre los Estados Unidos y Cuba.
- 2016** Miguelina Howell se convierte en la primera latina decana de catedral (Christ Church Cathedral, Hartford).
- 2016** Hillary Clinton es la primera mujer nominada por un partido importante para presidente.
- 2017** Jennifer Baskerville-Burrows se convierte en la primera mujer afroamericana obispo diocesano.

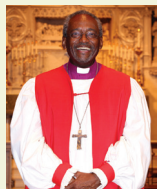



**CHURCH
PENSION GROUP**

19 East 34th Street
New York, NY 10016
(800) 223-6602
www.cpg.org